SNAPCHOLOGY

(Snap the lattest news Based on Psychology)

Edisi 3. Awkarin the fenomenal **Edisi Oktober—November 2016**

Badan Eksekutif Mahasiswa Fakultas Psikologi UAD

Sekilas tentang Awkarin

Karin Novilda a.k.a AWKARIN. yah itulah gadis yang sekarang sedang ramai diperbincangkan. Selebgram satu ini ramai diperbincangkan setelah ia mengupload sebuah video di youtube dengan judul "GAGA SURPRISE BIRTHDAY and MY CONFESSION" dimana video yang berdurasi selama 23 menit itu berisikan tentang perjuangan seorang Awkarin dalam memberikan kejutan ulang tahun kepada mantannya yang bernama Gaga, sekaligus pengakuannya mengenai betapa besar rasa sayangnya kepada mantannya tersebut. Tak luput juga pengakuan bahwa ia disiksa mantannya yang sebelumnya, ditambah pernyataan bahwa ia sudah lelah dihina oleh para netizen.

Cuplikan video "Awkarin confession" yang sedang ramai diperbincangkan

Dari video tersebutlah nama Awkarin mulai melejit, tak sedikit orang yang penasaran dan mencari tahu SIAPAKAH dan ADA APAKAH DENGAN AWKARIN?. Terbukti dari viewers video tersebut yang mencapai ratusan ribu penonton.

Bukan hanya itu saja. alasan mengapa Awkarin ramai diperbincangkan yaitu vlog di youtube dan postingan instagramnya yang dianggap bisa merusak mental para anak muda yang melihatnya. Dimana vlog yang diposting di youtube berisi kata — kata kasar yang tidak disensor, ditambah postingan di instagram dengan pakaian ala budaya barat yang dianggap berpengaruh negatif dan meresahkan orang tua.

Beberapa foto awkarin yang dipost di instagram

* **Perubahan dari Karin Novilda yang polos menjadi Awkarin**

Karin Novilda, peraih nilai sempurna UN Matematika se-Kepulauan Riau

Itulah Karin Novilda, seorang gadis tanjung pinang yang dulunya polos dan berkerudung peraih nilai UN matematika SMP sempurna se-Kepulauan Riau pada tahun 2013. bahkan namanya masuk ke jajaran tiga besar tertinggi nilai UN terbaik se-provinsi. Saat itu ia masih duduk di bangku SMPN 1 Tanjung pinang.

. Tetapi kita lihat faktanya sekarang seperti apa?

Langsung saja kita analisis mengapa seorang Karin novilda yang polos dan pintar bisa menjadi fenomenal seperti saat ini.

Dan kali ini kita akan membahas fenomena awkarin dari sisi keilmuan, kerohanian, dan advokasi

Fenomena Awkarin dilihat dari segi keilmuan

Biro Keilmuan

Teori hirarki Maslow

Teori hirarki Maslow menggambarkan kebutuhan manusia bak segitiga piramida. Kebutuhan paling dasar manusia adalah 'fisiologis' (physiological needs), yaitu air, makanan, tidur, dan seks. Untuk bergerak ke atas hirarki, seseorang harus memenuhi kebutuhan dasar ini.

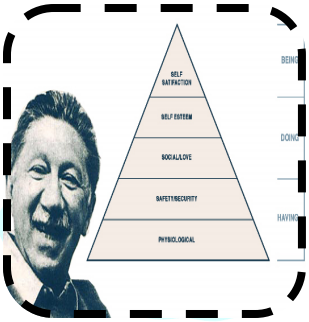

Hirarki kebutuhan maslow

Selanjutnya adalah kebutuhan 'rasa aman' (safety needs). Pada hirarki ini, manusia butuh kehidupan di lingkungan yang aman untuk dapat berfungsi secara efektif. Setelah kedua kebutuhan tersebut terpenuhi, maka manusia dapat mempertimbangkan pemenuhan kebutuhan pada tingkat yang lebih tinggi, yakni 'cinta dan rasa memiliki', 'penghargaan', dan 'aktualisasi diri'.

Kebutuhan terhadap 'cinta dan rasa memiliki' (love and belongingness) adalah kebutuhan untuk memperoleh dan memberikan kasih sayang, serta sebuah keinginan untuk menjadi manusia yang memiliki kontribusi dalam suatu kelompok atau masyarakat. Jadi, tidak hanya terkotak pada cinta antara sepasang kaum Adam dan hawa, tetapi juga cinta dan kasih kepada teman, keluarga, komunitas, dan lain-lain.

Setelah memenuhi kebutuhan tersebut, manusia akan berusaha untuk dihargai atau memperoleh 'penghargaan' (esteem). Maslow membagi kebutuhan 'penghargaan' ke dalam 2 kategori, yaitu kebutuhan pada tingkat yang 'lebih rendah' dan 'lebih tinggi'.

Kebutuhan pada kategori yang 'lebih rendah' mencakup kebutuhan mendapatkan respect, status, ketenaran, kemuliaan, pengakuan, perhatian, reputasi, apresiasi, martabat, bahkan dominasi. Sedangkan kategori yang 'lebih tinggi' melibatkan kebutuhan terhadap harga diri, termasuk perasaan seperti kepercayaan diri, kompetensi, prestasi, penguasaan, kemerdekaan, dan kebebasan.

Kategori yang 'lebih tinggi' ini adalah bentuk yang lebih baik, karena dianggap bahwa suatu self-respect lebih sulit untuk dijatuhkan (dikalahkan), jika dibandingkan dengan sekadar mendapatkan hormat dari orang lain.

Maslow setuju dengan teori psikolog Alfred Adler bahwa kebutuhan terhadap penghargaan adalah akar dari banyak masalah psikologis. Mengapa begitu? Karena jika kebutuhan untuk dihargai pada diri manusia tidak dapat terpenuhi, maka pada akhirnya dapat bersifat patologis, yaitu depresi.

Namun, jika manusia telah merasa kebutuhan esteem-nya terpenuhi, maka ia berarti telah mendekatkan diri kepada titik tertinggi hirarki segitiga piramida Maslow, yaitu tahapan 'aktualisasi diri' (self-actualization). Dalam 'aktualisasi diri', yang penting adalah manusia merasa nyaman dengan diri mereka sendiri dan puas bahwa mereka menggunakan bakat mereka sepenuhnya.

Nah, dalam fenomena Awkarin, ia nampaknya memiliki masalah pada kebutuhan esteem yang 'lebih rendah'. Dari semua cyberbullying yang ia terima, tentunya ia tidak merasakan adanya penghargaan tersebut, yang ada malah olok-olokan. Ditambah lagi setelah ia putus dari kekasihnya, Awkarin juga seperti kehilangan kebutuhan love and belongingness-nya.

Ia mengunggah video curhatannya tersebut untuk kembali memperoleh esteem-nya. Namun, sepertinya cara yang ia lakukan kurang tepat dan dianggap lebay oleh publik. Sebab, memori yang melekat selama ini adalah seorang Awkarin yang hedon dan gemar menyuguhkan foto-foto dan video yang agak "nyerempet", kalau dilihat dari perspektif orang Timur pada umumnya.

.

Dalam fenomena awkarin, ia nampaknya memilik masalah esteem yang rendah

Bagaimana islam menjawab fenomena Awkarin

Departemen Kerohanian

Dari kabar berita yang sedang heboh membahas Awkarin ini, ada banyak hal yang dapat kita ambil pelajaran untuk " bagaimanakah seharusnya kita (muslim) yang baik itu ? ". Mulai dari netizen, sampai pada si Awkarin ini.Banyak sekali hal-hal yang membuat kita ingin mengehatui pandangan islam menurut Al-Quran dan Al Hadist.Ada beberapa yang akan kita bahas di kasus ini,antara lain. :

Berbicara Kasar dan kotor

Seorang muslim wajib menjaga lisannya, tidak boleh berbicara batil, dusta, menggunjing, mengadu domba dan melontarkan ucapan-ucapan kotor, ringkasnya, dari apa yang diharamkan Allah dan Rasul-Nya. Sebab kata-kata yang merupakan produk lisan memiliki dampak yang luar biasa.

Perang, pertikaian antarnegara atau perseorangan sering terjadi karena perkataan dan provokasi kata. Sebaliknya, ilmu pengetahuan lahir, tumbuh dan berkembang melalui kata-kata. Perdamaian bahkan persaudaraan bisa terjalin melalui kata-kata. Ironinya, banyak orang yang tidak menyadari dampak luar biasa dari kata-kata. Rasulullah Shallallaahu alaihi wa Salam bersabda:

"Barangsiapa beriman kepada Allah dan hari Akhir, maka hendaknya ia berkata yang baik atau diam." (HR. Al-Bukhari).

Kaum Muslim dididik dengan ajaran agama yang benar dan lurus. Islam itu *rahmatan lil'alamin* (menebar kasih sayang terhadap sesama) dan mengutamakan akhlak mulia (*akhlaqul karimah*). Mukmin atau muslim yang baik tidak akan berkata keji, kotor, melaknat, mencela, dan sebagainya yang buruk-buruk. Muslim sejati akan berbicara sopan, santun, tidak menyakiti hati orang lain, dan selalu mengenakkan dalam berbicara atau berkomentar. Muslim yang baik itu bersikap "dewasa", tidak emosional, tidak suka menghujat, sabar, tenang, hatinya penuh dengan dzikir, hatinya bersih, *cool, calm*, dan anti-kekerasan. Melalui Rasulullah Saw, ajaran Islam mengajarkan kepada setiap kaum mukmin agar berkata yang baik saja atau diam. *Qul khoiron auliyashmut*. Berkata yang baik atau diam.

اَلْمُؤْمِنُ بِالطَّعَّانِ وَ لَا اللَّعَّانِ وَ لَا الْفَاحِشِ وَ لَا لَيْسَ الْبَذِيِّ

"Bukanlah seorang mukmin orang yang suka mencela, orang yang gemar melaknat, orang yang suka berbuat/berkata-kata keji, dan orang yang berkata-kata kotor/jorok" (HR Bukhori, Ahmad, Al-Hakim, dan Turmudziy dari Ibnu Mas'ud).

INDAHNYA MENUTUP AURAT

"Katakanlah kepada orang laki-laki yang beriman: Hendaklah mereka menahan pandangannya, dan memelihara

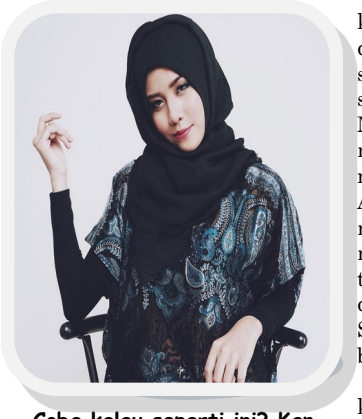

Coba kalau seperti ini? Kan cantik :3

kemaluannya; yang demikian itu adalah lebih suci bagi mereka, sesungguhnya Allah Maha Mengetahui apa yang mereka perbuat". (QS An nur : 30)

Allah Subhanahu wa Ta'ala menjadikan kewajiban menggunakan hijab sebagai tanda 'Iffah (menahan diri dari maksiat). Allah Subhanahu wa Ta'ala berfirman (yang artinya): "Hai Nabi! Katakanlah kepada istri-istrimu, anak-anak perempuanmu dan istri-istri orang mu'min: "Hendaklah mereka mengulurkan jilbabnya ke seluruh tubuh mereka. Yang demikian itu supaya mereka lebih mudah untuk dikenal, karena itu mereka tidak diganggu." (Q.S. Al-Ahzab: 59)

Itu

وَلَا تَقْرَبُوا۟ ٱلزِّنَىٰٓ ۖ إِنَّهُۥ كَانَ فَٰحِشَةً وَسَآءَ سَبِيلًا ﴿٣٢﴾

karena mereka menutupi tubuh mereka untuk menghindari dan menahan diri dari perbuatan jelek (dosa), "karena itu mereka tidak diganggu". Maka orang-orang fasik tidak akan mengganggu mereka. Dan pada firman Allah "karena itu mereka tidak diganggu" sebagai isyarat bahwa mengetahui keindahan tubuh wanita adalah suatu bentuk gangguan berupa fitnah dan kejahatan bagi mereka.

Kontak Fisik dengan lawan jenis

ANAK MUDA? READ THIS!

Departemen Advokasi

Sungguh mencemaskan, kehidupan bebas yang diperlihatkan sosok awkarin ini dibanggakan oleh remaja sekarang. Padahal yang diperlihatkan awkarin ini adalah sebuah kebobrokan mental remaja di Indonesia.

Media sosial dalam dunia maya akses mudah didapat. Kita semakin menikmati dan sangat mungkin semakin terpengaruh karena saking enak atau asiknya menikmati, apakah hiburan, ilmu Iptek, atau ideologi yang kita yakini kebenarannya.

Caption describing picture or graphic.

Ketika terpengaruh, orang bisa berubah, dari yang tahu menjadi tidak tahu, yang polos atau biasa menjadi simpatisan, bahkan bisa sampai pengikut fanatik, fanatik pada agama, ideologi, artis, musik, film, dan berbagai hal lainnya, sehingga yang dulu mungkin tabu, seperti tato, perempuan merokok, rambut dicat, pacaran, ngaya hidup hedon, kemudian muncul satu persatu di masyarakat menjadi sesuatu yang biasa.

Kondisi semacam inilah yang saya katakan sebagai sesuatu yang tidak mengherankan, termasuk yang terjadi pada Awkarin. Ditambah lagi dengan apa yang orang biasa katakan tentang anak remaja atau anak muda, bahwa dari dalam diri mereka, ada keinginan untuk mencari jati diri yang sangat kuat. Sehingga ada keinginan dari dalam dan ada pengaruh dari luar. Tidak heran, saat ini penggunaan media sosial dalam dunia maya adalah hal biasa. Banyak orang menggunakannya, termasuk kita, untuk mengekspresikan pendapat, kegiatan, tingkah lakunya dan lain sebagainya.

Bagaimana sikap kita?

Melarang remaja untuk menikmati konten-konten media sosial Awkarin rasanya kurang bijak. Dialog dan diskusi mungkin lebih tepat. Apa yang membuat mereka tertarik? Mungkin para remaja hanya ikut tren saja.

Dalam dunia maya dan dunia medsos, saya percaya bahwa sebuah fenomena semakin digosok semakin mengkilat, dan berdasarkan teori discussion text yang saya yakini, sebuah topik kontroversial semakin didiskusikan semakin membuat topik itu tenar dan popular. Umumnya topik yang hangat di media sosial seperti meteor. Mencuat cepat lalu hilang seketika.

Kesimpulannya, untuk saat ini prestasi dibidang akademik bukanlah segalanya dan sama sekali nggak menjamin bahwa aspek kehidupan anak yang lain pun akan sama baiknya dengan prestasi akademik nya. Jadi, orang tua harus paham batasan dalam membicarakan prestasi akademik dengan anak - anak nya. Sebab tiap anak tumbuh berkembang tidak hanya di lingkungan para orang tua saja. Banyak remaja sekarang yang merantau seperti kasus Karin. Karena jika orang tua terlalu berlebihan di area itu, bisa jadi akan digunakan sebagi senjata anak – anak untuk menjustifikasi semua perilaku mereka yang kurang baik. Media pun memberitakan prestasi Karin yang harusnya setelah pemberitaan tersebut Karin diharapkan menjadi contoh yang baik kelak. ”Jadi untuk kasus Karin itu salah orang tuanya?” Tidak!, Selain orang tua, setiap remaja sekarang harus bisa dan berani introspeksi diri masing – masing, kalau salah perbaiki, kalau emang bener pertahankan. Lebih mendekatkan diri pada Agama, Agama itu menuntun ke hal – hal baik.

BEMF PSIKOLOGI UAD

Primary Business Address
Address Line 2

Instagram : bemf.psikologi.uad
Facebook : Bem Psikologi Uad
Twitter : psikologiUAD
path : psikologiuad
Line OA : @lsv8294h
E-mail: bem@psy.uad.ac.id

We’re on the web :
Bem.fpsikologi.uad.ac.id

CREW :

PJ : - Muhammad Abdul Azis
- Muhammad Febrian
- Fanni Airlangga

Kolom keilmuan : Reza Fazan
Kolom Kerohanian : Yolan Valyzsanta
Kolom Advokasi : Nur Muttaqien